



Bogotá D.C., 29 de Enero de 2025

Honorable Subsecretario

**DAVID ANDRES GIRALDO UMBARILA**

Subsecretario Comisión Primera del Plan de Desarrollo

**CONCEJO DE BOGOTÁ**

Calle 36 No. 28a - 41

Correo electrónico: [secretariageneral@concejobogota.gov.co](mailto:secretariageneral@concejobogota.gov.co), [comisiondelplan@concejobogota.gov.co](mailto:comisiondelplan@concejobogota.gov.co)  
Bogotá D.C.

**Asunto:** Cuestionario Proposición No. 030 de 2025: “*INSUFICIENCIA E INEFICACIA DE LOS OPERADORES DE BASURAS EN BOGOTÁ.*”

**Referencia:** Radicado UAESP 20257000039002 del 21 de enero de 2025 - Radicado Concejo de Bogotá 2025EE551 O.

Cordial saludo Doctor Giraldo,

Mediante la presente, acusamos recibido del radicado de la referencia, en el cual solicita la respuesta al cuestionario presentado por el Honorable Concejal Marco Acosta Rico. A continuación, se dará respuesta a los interrogantes, en el marco de las funciones y competencias de la Unidad Administrativa Especial de Servicios Públicos (UAESP).

***1. Presente informe por localidad de los puntos críticos de arrojo de escombros, mueble, basuras.***

Con corte al mes de diciembre de 2024, se tienen inventariados en el SIGAB un total de 666 puntos críticos, 39 de los cuales se reportan como inactivos y 4 de ellos como recuperados. Se anexa Excel con el consolidado de la información solicitada para la totalidad de localidades del Distrito y el último informe de interventoría realizado frente a la gestión de los puntos críticos.

***2. Informe la estrategia de intervención, recuperación, seguimiento, sanción pedagógica en los puntos críticos de arrojo de basuras, escombros y muebles.***

La estrategia de intervención parte del reconocimiento de la problemática que tiene origen en la acumulación de residuos desechados por los ciudadanos en espacio público que no corresponden a residuos ordinarios, es decir, residuos que no se recogen en el servicio público de aseo. La definición que establece el Decreto 1077 de 2015 para los dos tipos de residuos, se incluye a continuación para mayor claridad:

**Residuo sólido ordinario.** Es todo residuo sólido de características no peligrosas que por su naturaleza, composición, tamaño, volumen y peso es recolectado, manejado, tratado o dispuesto normalmente por la persona prestadora del servicio público de aseo. El precio del servicio de



Al contestar, por favor cite el radicado:

No.: **20252000022721**

Página 2 de 23

Bogotá D.C., 29 de Enero de 2025

recolección, transporte y disposición final de estos residuos se fija de acuerdo con la metodología adoptada por la Comisión de Regulación de Agua Potable y Saneamiento Básico.

Los residuos provenientes de las actividades de barrido y limpieza de vías y áreas públicas, corte de césped y poda de árboles ubicados en vías y áreas públicas serán considerados como residuos ordinarios para efectos tarifario

**Residuo sólido especial.** Es todo residuo sólido que, por su naturaleza, composición, tamaño, volumen y peso, necesidades de transporte, condiciones de almacenaje y compactación, no puede ser recolectado, manejado, tratado o dispuesto normalmente por la persona prestadora del servicio público de aseo. El precio del servicio de recolección, transporte y disposición de estos será pactado libremente entre la persona prestadora y el usuario, sin perjuicio de los que sean objeto de regulación del Sistema de Gestión Posconsumo

En los denominado “puntos críticos” de arrojo clandestino mayoritariamente se encuentran residuos sólidos especiales (escombros, muebles, colchones, electrodomésticos, etc), y por tanto, **su recolección no corresponde al servicio público ordinario** que se remunera via tarifa. Cuando el generador de estos residuos no se hace responsable y no es identificable, estos deben ser atendidos por el Distrito dada la “clandestinidad” que acompaña la causa del problema y la necesidad de recuperar la limpieza y saneamiento básico de la ciudad. Sin embargo, en muchas ocasiones los ciudadanos al observar algún tipo de desecho de estar características en el espacio publico opta por ubicar también residuos ordinarios allí y se agrava el problema por la dificultad de selección. Por tal razón, estos materiales acaban siendo identificados como “residuos mixtos”.

La estrategia de intervención diseñada se ha consolidado en 5 eslabones. Obsérvese que el último es el que corresponde a la operación de aseo, pues para llegar al fondo del problema y generar la solución deben enfrentarse la causas. Las entidades a cargo o que lideran cada actividad se indican en la imagen.

1. Información al ciudadano. Es fundamental fortalecer la capacidad de informar a la comunidad su responsabilidad como generador y desplegar un esfuerzo de sensibilización tanto a quien produce esos residuos como a los que observan el arrojo clandestino para denunciarlo.
2. Dotación de elementos y equipamientos urbanos para receptionar esos residuos. Ecopuntos fijos y móviles, como servicio complementario al ciudadano generador de estos materiales
3. Identificación directa. La estrategia contempla un trabajo articulado de los enlaces territoriales y caza infractores de UAESP, las alcaldías locales y las autoridades para identificar casos puntuales relevantes con seguimiento 24 horas para llegar a la causa matriz y determinar la solución (reconversión o sanción) Aquí está prevista la presentación de un proyecto de acuerdo para promover la sanción pedagógica.
4. Aplicación de la sanción. A cargo de autoridades policivas
5. Limpieza del espacio. A cargo de UAESP y los operadores (concesionarios y Aguas de Bogotá)

Bogotá D.C., 29 de Enero de 2025

## Estrategia de Intervención

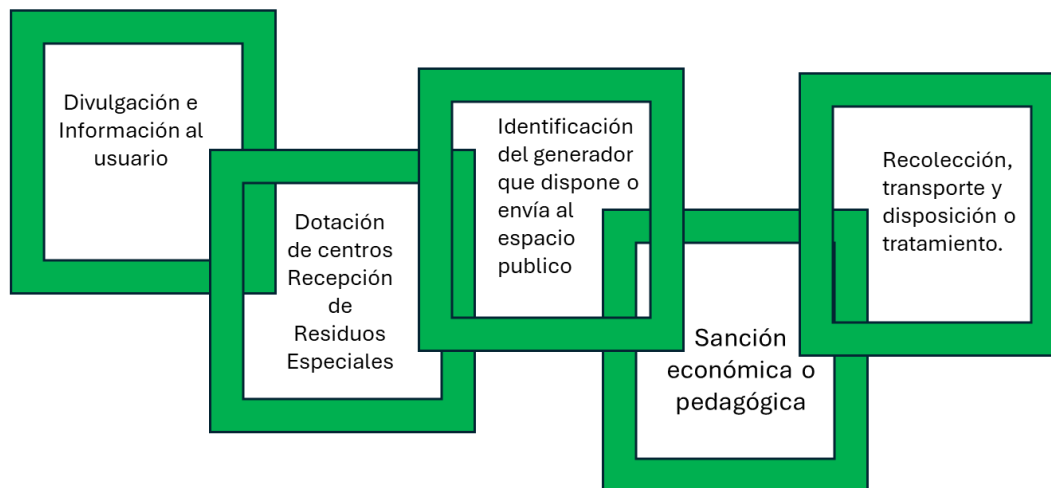

Sector Hábitat, Cultura y Educación  
Oficinas de comunicaciones  
Operadores

UAESP  
DADEP  
RENOBO  
Sector Hábitat

UAESP  
Alcaldías Locales  
Operadores  
Sector gobierno  
Of de comunicaciones

Alcaldías locales  
Policía Nacional  
Sector Hábitat

UAESP  
Operadores

Aunque la recolección y limpieza de dichos residuos es el último eslabón de la cadena, la actividad que tradicionalmente ha venido cumpliendo la UAESP es precisamente contratar a los operadores del servicio ordinario para que en forma complementaria a su responsabilidad y con cargo a recursos distritales recojan y transporten los materiales hasta el relleno sanitario Doña Juana. En 2024 además de los operadores del servicio ordinario y con el fin de lograr mayor agilidad, se incluyó a Aguas de Bogotá como operador adicional para recoger de forma oportuna estos materiales.

Consientes que esta no es la solución adecuada – si bien es necesaria - y que las acciones “al final del tubo” no generan ni responsabilidad ni eliminación de las causas generadoras, se han venido ofreciendo a los usuarios soluciones como la atención del servicio especial de recolección puerta a puerta por parte de los operadores mediante la solicitud del servicio a la Línea 110 (con pago directo al operador) y la ubicación de cajas del sistema ampliroll en distintos lugares de las localidades, para ofrecer el servicio de recepción gratuita. Estos son los denominados ECOPUNTOS.

Esta infraestructura móvil es una oportunidad para que los ciudadanos que generan esporádicamente estos materiales puedan llevarlos directamente al sitio donde está la caja o contratar el servicio de transporte hasta



Al contestar, por favor cite el radicado:

No.: **20252000022721**

Página 4 de 23

Bogotá D.C., 29 de Enero de 2025

esta ubicación. Sin embargo, la capacidad de las cajas es insuficiente dado que muchas veces la cantidad de residuos que se obtiene en una comunidad genera el rebose a pocos minutos de ser instalada.



#### Resultados Ecopuntos vigencia 2024

MES	# ECOPUNTOS	SENSIBILIZADOS	TONELADAS
Enero	34	1274	243
Febrero	50	1262	373
Marzo	68	1230	464
Abril	91	0	609
Mayo	117	0	669
Junio	116	0	602
Julio	143	0	686
Agosto	139	0	704
Septiembre	136	0	633
Octubre	180	0	1028
Noviembre	169	0	974
<b>Diciembre</b>	<b>89</b>	<b>0</b>	<b>515</b>
<b>TOTAL</b>	<b>1.332</b>	<b>3.766</b>	<b>7.500</b>

Sumado a lo anterior, la Unidad puso a disposición de la comunidad la línea de WhatsApp 3234676284, con el fin de reportar puntos críticos y recientemente el reporte de regueros. Con la habilitación de esta línea, se pretende establecer un mecanismo de reporte directo y ágil respuesta, necesaria en esta época de emergencias.





Al contestar, por favor cite el radicado:

No.: **20252000022721**

Página 5 de 23

Bogotá D.C., 29 de Enero de 2025

Por esta razón, la estrategia incluye una nueva infraestructura de carácter permanente, donde el usuario tendrá la posibilidad de entregar los residuos especiales de manera gratuita y con suficiente capacidad, mediante la dotación de infraestructuras logísticas que permitan el acceso de vehículos y eventualmente carretas a plataformas que dispongan de espacios adecuados para recibir estos materiales y ubicarlos en forma ordenada para mejorar su posibilidad de aprovechamiento. A estas locaciones las hemos denominado ECOPUNTOS fijos.

Ahora bien, la UAESP no es ajena a las problemáticas que se presentan en el Distrito producto del manejo inadecuado de los residuos, particularmente los de tipo especial y de construcción y demolición, lo cual genera la acumulación de estos en el espacio público y los respectivos puntos críticos. Es por ello que, en aras de garantizar el área limpia y el mantenimiento del estado de la limpieza, desde la Unidad se adelantan estrategias de intervención de los puntos, sensibilización de los usuarios y actividades de articulación interinstitucional, entendiendo que es una problemática que tiene varias aristas que competen a varias entidades del Distrito, en aspectos como la presencia de habitantes de calle, reciclaje informal, residuos no susceptibles de manejo por parte de los concesionarios del servicio de aseo, entre otros.

Frente a ello, es importante señalar que dentro las funciones asignadas a esta Unidad en el Acuerdo Distrital 257 de 2006 y Acuerdo UAESP 001- 2012, no se tienen funciones policivas que nos permitan proceder con la imposición de las medidas correctivas y sancionatorias establecidas en la normatividad vigente, ante las personas infractoras que afectan el estado de limpieza de la ciudad.

Así mismo, lo establecido en el artículo 2.3.2.2.1.3. del Decreto 1077 de 2015 que indica:

*“Calidad del servicio de aseo. El servicio público de aseo deberá prestarse en todas sus actividades con calidad y continuidad acorde con lo definido en el presente decreto, en la regulación vigente, en el programa de prestación del servicio y en el PGIRS con el fin de mantener limpias las áreas atendidas y lograr el aprovechamiento de residuos. En caso de que la condición de limpieza del área se deteriore por una causa ajena a la persona prestadora del servicio público de aseo, las autoridades de policía deberán imponer a los responsables las sanciones conforme a la Ley.”*  
(Subrayado fuera de texto)

De acuerdo lo anterior, son las Autoridades Locales y de la Policía Metropolitana, quienes deben aplicar las medidas coercitivas y la imposición de las medidas correctivas establecidas en la Ley 1801 de 2016 “*Por la cual se expide el Código Nacional de Seguridad y Convivencia Ciudadana*”, la cual contempla dentro de los comportamientos referidos en el Artículo 111 “*Comportamientos contrarios a la limpieza y recolección de residuos y escombros y malas prácticas habitacionales*”, medidas correctivas para comportamientos como el “*Arrojar residuos sólidos y escombros en sitios de uso público*” y “*Dejar las basuras esparcidas fuera de sus bolsas o contenedores una vez efectuado el reciclaje.*”



Al contestar, por favor cite el radicado:

No.: **20252000022721**

Página 6 de 23

Bogotá D.C., 29 de Enero de 2025



Finalmente, a través de los 5 concesionarios del servicio público de aseo se realizan jornadas de sensibilización con la comunidad y la estrategia territorial de la Unidad se ha concentrado en sensibilizar en el espacio público a vendedores informales, ciudadanos, comercios, plazas de mercado, entre otros, para dar a conocer los horarios y frecuencias del servicio de recolección y evitar que los residuos sean presentados en horarios incorrectos en el espacio público



### ***3. Reporte el número de sancionados por el mal manejo de las basuras, el arrojo de basuras en parques, esquinas y vías públicas.***

Al respecto, compartimos la información referente a sanciones por comportamientos contrarios a la limpieza y recolección de residuos y escombros, y malas prácticas habitacionales (artículo 111 de la Ley 1801 de 2016) desde 2017 a enero 2025:



Al contestar, por favor cite el radicado:

No.: **20252000022721**

Página 7 de 23

Bogotá D.C., 29 de Enero de 2025

*"Ley 1801 de 2016 "Por la cual se expide el Código Nacional de Seguridad y Convivencia Ciudadana"*

*(...)*

*Artículo 111. Comportamientos contrarios a la limpieza y recolección de residuos y escombros y malas prácticas habitacionales. Los siguientes comportamientos son contrarios a la habitabilidad, limpieza y recolección de residuos y escombros y por lo tanto no deben efectuarse:*

*1. Sacar la basura en horarios no autorizados por la empresa prestadora del servicio o en sitio diferente al lugar de residencia o domicilio.*

*2. No usar los recipientes o demás elementos dispuestos para depositar la basura.*

*3. Arrojar residuos sólidos y escombros en sitios de uso público, no acordados ni autorizados por autoridad competente.*

*4. Esparcir, parcial o totalmente, en el espacio público o zonas comunes el contenido de las bolsas y recipientes para la basura, una vez colocados para su recolección.*

*5. Dejar las basuras esparcidas fuera de sus bolsas o contenedores una vez efectuado el reciclaje.*

*6. Disponer inadecuadamente de animales muertos no comestibles o partes de estos dentro de los residuos domésticos.*

*7. Dificultar de alguna manera, la actividad de barrido y recolección de la basura y escombros, sin perjuicio de la actividad que desarrollan las personas que se dedican al reciclaje.*

*8. Arrojar basura, llantas, residuos o escombros en el espacio público o en bienes de carácter público o privado.*

*9. Propiciar o contratar el transporte de escombros en medios no aptos ni adecuados.*

*10. Improvisar e instalar, sin autorización legal, contenedores u otro tipo de recipientes, con destino a la disposición de basuras.*

*11. Transportar escombros en medios no aptos ni adecuados.*

*12. No recoger los residuos sólidos en los horarios establecidos por la misma empresa recolectora, salvo información previa debidamente publicitada, informada y justificada.*

*13. Arrojar en las redes de alcantarillado, acueducto y de aguas lluvias, cualquier objeto, sustancia, residuo, escombros, lodos, combustibles y lubricantes, que alteren u obstruyan el normal funcionamiento.*

*14. Permitir la presencia de vectores y/o no realizar las prácticas adecuadas para evitar la proliferación de los mismos en predios urbanos.*

*15. No permitir realizar campañas de salud pública para enfermedades transmitidas por vectores dentro de los predios mencionados en el anterior inciso.*

*PARÁGRAFO 1. Quien incurra en uno o más de los comportamientos antes señalados, será objeto de la aplicación de las siguientes medidas:*

*(...)*

*PARÁGRAFO 2. El Gobierno nacional y los alcaldes, en coordinación con las autoridades competentes, desarrollarán y promoverán programas que estimulen el reciclaje y manejo de residuos sólidos con las características especiales de cada municipio y según las costumbres*



Al contestar, por favor cite el radicado:

No.: **20252000022721**

Página 8 de 23

Bogotá D.C., 29 de Enero de 2025

*locales de recolección de basuras o desechos. Las personas empacarán y depositarán, en forma separada, los materiales tales como papel, cartón, plástico y vidrio, de los demás desechos.*

*PARÁGRAFO 3. Frente al comportamiento descrito en el numeral 8 del presente artículo respecto a la disposición final de las llantas, los productores y/o comercializadores en coordinación con las autoridades locales y ambientales deberán crear un sistema de recolección selectiva y gestión ambiental de llantas usadas.”*

### **Estadísticas de los comportamientos con multa conforme al artículo 111:**

Comportamiento	Descripción del comportamiento	Tipo Multa	Comparendos	Cursos	%Cursos
Numeral 8	Arrojar basura, llantas, residuos o escombros en el espacio público o en bienes de carácter público o privado.	MULTA GENERAL TIPO 4;	3.453	125	3,6%
Numeral 11	Transportar escombros en medios no aptos ni adecuados.	MULTA GENERAL TIPO 2;	142	25	17,6%
Numeral 9	Propiciar o contratar el transporte de escombros en medios no aptos ni adecuados.	MULTA GENERAL TIPO 3;	122	17	13,9%
Numeral 13	Arrojar en las redes de alcantarillado, acueducto y de aguas lluvias, cualquier objeto, sustancia, residuo, escombros, lodos, combustibles y lubricantes, que alteren u obstruyan el normal funcionamiento.	MULTA GENERAL TIPO 4;	117	8	6,8%
Numeral 10	Improvisar e instalar, sin autorización legal, contenedores u otro tipo de recipientes, con destino a la disposición de basuras.	MULTA GENERAL TIPO 2;	8	2	25%
Numeral 12	No recoger los residuos sólidos en los horarios establecidos por la misma empresa recolectora, salvo información previa debidamente publicitada, informada y justificada.	MULTA GENERAL TIPO 4 POR CADA HORA DE RETRASO;	5	0	
Numeral 14	Permitir la presencia de vectores y/o no realizar las prácticas adecuadas para evitar la proliferación de los mismos en predios urbanos.	MULTA GENERAL TIPO 2	1	1	100%
<b>TOTAL</b>			<b>3.848</b>	<b>178</b>	<b>4,6%</b>

Fuente: Secretaría Distrital de Seguridad, Convivencia y Justicia. RNMC <https://analitica.scj.gov.co/analytics/saw.dll?Portal>



Al contestar, por favor cite el radicado:

No.: **20252000022721**

Página 9 de 23

Bogotá D.C., 29 de Enero de 2025

**Estadísticas de los comportamientos sin multa conforme al artículo 111:**

Comportamiento	Descripción del comportamiento	Tipo Multa	Comparendos	Cursos
Numeral 3	Arrojar residuos solidos y escombros en sitios de uso publico, no acordados ni autorizados por autoridad competente.	PARTICIPACION EN PROGRAMA COMUNITARIO O ACTIVIDAD PEDAGOGICA DE CONVIVENCIA;	2.720	0
Numeral 2	No usar los recipientes o demas elementos dispuestos para depositar la basura.	PARTICIPACION EN PROGRAMA COMUNITARIO O ACTIVIDAD PEDAGOGICA DE CONVIVENCIA;	1.660	0
Numeral 4	Esparcir, parcial o totalmente, en el espacio publico o zonas comunes el contenido de las bolsas y recipientes para la basura, una vez colocados para su recoleccion.	PARTICIPACION EN PROGRAMA COMUNITARIO O ACTIVIDAD PEDAGOGICA DE CONVIVENCIA;	947	0
0Numeral 1	Sacar la basura en horarios no autorizados por la empresa prestadora del servicio o en sitio diferente al lugar de residencia o domicilio.	PARTICIPACION EN PROGRAMA COMUNITARIO O ACTIVIDAD PEDAGOGICA DE CONVIVENCIA;	888	0
Numeral 5	Dejar las basuras esparcidas fuera de sus bolsas o contenedores una vez efectuado el reciclaje.	PARTICIPACION EN PROGRAMA COMUNITARIO O ACTIVIDAD PEDAGOGICA DE CONVIVENCIA;	793	0
Numeral 7	Dificultar de alguna manera, la actividad de barrido y recoleccion de la basura y escombros, sin perjuicio de la actividad que desarrollan las personas que se dedican al reciclaje.	AMONESTACION	32	0
Numeral 6	Disponer inadecuadamente de animales muertos no comestibles o partes de estos dentro de los residuos domesticos.	AMONESTACION	8	0
Articulo 111	Comportamientos contrarios a la limpieza y recoleccion de residuos y escombros y malas practicas habitacionales. Los siguientes comportamientos son contrarios a la habitabilidad, limpieza y recoleccion de residuos y escombros y por lo tanto no deben efectuarse:		4	0
<b>TOTAL</b>			<b>7.052</b>	<b>0</b>

Fuente: Secretaría Distrital de Seguridad, Convivencia y Justicia. RNMC <https://analitica.scj.gov.co/analytics/saw.dll?Portal>



Al contestar, por favor cite el radicado:

No.: **20252000022721**

Página 10 de 23

Bogotá D.C., 29 de Enero de 2025

**4. Reporte número de capacitaciones hechas a los recicladores de oficio, para reducir el mal manejo y transporte de escombros, materiales no reciclables.**

Las capacitaciones a cargo de la Unidad dirigidas a las organizaciones de recicladores de oficio y los recicladores de oficio corresponden al fortalecimiento de su actividad de recuperación, transporte, clasificación, alistamiento y comercialización de materiales reciclables. Sabemos que existen carreteros que desarrollan esta acción no permitida con dichos residuos especiales que son objeto de reconversión por las autoridades policivas y más que capacitaciones, nuestro equipo hace una labor puntual con la “brigada carretera” que propende por su adecuado comportamiento y la utilización de los CTAS para realizar la selección de materiales reciclables.

**5. Informe sobre el número de capacitaciones hechas por parte de los operadores para el adecuado manejo, separación y recuperación en fuente de los materiales orgánicos, reciclables.**

A continuación, se muestra el consolidado de capacitaciones y sensibilizaciones realizadas por la UAESP a través de los operadores, en el marco de los contratos de concesión otorgados mediante la Licitación LP – 02 de 2017, mediante la cual se concesionó el servicio público de aseo en la ciudad de Bogotá:



## ACTIVIDADES DE GESTIÓN SOCIAL

ASÍ VA LA SOCIALIZACIÓN Y SENSIBILIZACIÓN DEL ESQUEMA DE ASEO CON LAS COMUNIDADES

LOCALIDAD	ACTIVIDADES PROGRAMA DE GESTIÓN SOCIAL			TOTAL
	ACTIVIDADES 2018 - DIC 2022	ACTIVIDADES ENERO - DIC 2023	ACTIVIDADES ENERO A NOV 2024	
Antonio Nariño	1.002	176	213	1.391
Barrios Unidos	1.192	150	120	1.462
Bosa	2.384	549	547	3.480
Candelaria	2.039	331	365	2.735
Chapinero	2.624	528	491	3.643
Ciudad Bolívar	2.400	480	585	3.465
Engativá	2.065	284	275	2.624
Fontibón	2.132	552	473	3.157
Kennedy	3.354	798	717	4.869
Los Mártires	1.183	279	271	1.733
Puente Aranda	1.614	289	309	2.212
Rafael Uribe	1.710	476	360	2.546
San Cristóbal	2.623	415	397	3.435
Santa Fe	2.279	498	400	3.177
Suba	2.918	495	441	3.854
Sumapaz	230	20	21	271
Teusaquillo	1.382	247	288	1.917
Tunjuelito	1.588	252	273	2.113
Usaquén	2.776	621	485	3.882
Usme	2.592	612	522	3.726
<b>TOTAL</b>	<b>40.087</b>	<b>8.052</b>	<b>7.553</b>	<b>55.692</b>

Fuente: Informe de Interventoría No 82.

Al contestar, por favor cite el radicado:

No.: **20252000022721**

Página 11 de 23

Bogotá D.C., 29 de Enero de 2025



## ACTIVIDADES DE GESTIÓN SOCIAL

ASÍ VA LA SOCIALIZACIÓN Y SENSIBILIZACIÓN DEL ESQUEMA DE ASEO CON LAS COMUNIDADES



### ASISTENCIA ACTIVIDADES PROGRAMA GESTIÓN SOCIAL

LOCALIDAD	ASISTENCIA 2018 - DIC 2021	ASISTENCIA ENERO - DIC 2022	ASISTENCIA FEB - DIC 2023	ASISTENCIA ENERO - NOV 2024	TOTAL
Antonio Nariño	26.680	9.057	7.744	6.646	50.127
Barrios Unidos	40.984	6.020	4.295	4.020	55.319
Bosa	54.027	22.293	26.662	18.889	121.871
Candelaria	21.094	4.562	4.258	5.739	35.653
Chapinero	43.483	8.113	6.514	4.980	63.090
Ciudad Bolívar	54.334	18.007	17.560	17.849	107.750
Engativá	65.322	13.005	11.529	10.055	99.911
Fontibón	77.054	21.308	21.526	19.515	139.403
Kennedy	161.129	56.657	46.790	33.881	298.457
Los Mártires	23.638	7.570	8.142	6.258	45.608
Puente Aranda	42.261	12.867	8.760	8.161	72.049
Rafael Uribe	51.211	16.663	20.626	11.948	100.448
San Cristóbal	122.770	13.313	8.947	10.249	155.279
Santa Fe	36.053	6.174	7.527	4.854	54.608
Suba	68.393	19.238	19.638	16.485	123.754
Sumapaz	2.187	365	292	211	3.055
Teusaquillo	33.077	5.836	6.591	5.860	51.364
Tunjuelito	40.656	8.543	8.848	6.096	64.143
Usaquén	123.243	11.349	8.882	9.503	152.977
Usme	127.557	13.757	7.756	12.402	161.472
<b>TOTAL</b>	<b>1.215.153</b>	<b>274.697</b>	<b>252.887</b>	<b>213.601</b>	<b>1.956.338</b>

Fuente: Informe de Interventoría No 82.



## CAMPAÑAS CULTURA CIUDADANA - APROVECHAMIENTO

ASÍ VA LA SOCIALIZACIÓN Y SENSIBILIZACIÓN DEL ESQUEMA DE ASEO CON LAS COMUNIDADES

### ACTIVIDADES PLAN DE CAMPAÑAS

LOCALIDAD	ACTIVIDADES 2018 - DIC 2021	ACTIVIDADES ENERO - DIC 2022	ACTIVIDADES FEB - DIC 2023	ACTIVIDADES ENERO - NOV 2024	TOTAL
Antonio Nariño	32	11	11	6	60
Barrios Unidos	99	26	36	10	171
Bosa	27	11	12	6	56
Candelaria	85	47	41	71	244
Chapinero	83	100	96	89	368
Ciudad Bolívar	32	11	13	5	61
Engativá	343	95	85	57	580
Fontibón	251	75	59	65	450
Kennedy	256	87	89	108	540
Los Mártires	28	12	13	5	58
Puente Aranda	36	11	12	5	64
Rafael Uribe	37	11	12	5	65
San Cristóbal	113	50	119	105	387
Santa Fe	137	90	61	132	420
Suba	432	61	62	71	626
Sumapaz	0	0	0	0	0
Teusaquillo	35	11	12	7	65
Tunjuelito	31	14	14	6	65
Usaquén	180	142	115	132	569
Usme	195	76	99	108	478
<b>TOTAL</b>	<b>2.432</b>	<b>941</b>	<b>961</b>	<b>993</b>	<b>5.327</b>

Bogotá D.C., 29 de Enero de 2025

Fuente: Informe de Interventoría No 82.



## ACTIVIDADES CAMPAÑAS CULTURA CIUDADANA

ASÍ VA LA SOCIALIZACIÓN Y SENSIBILIZACIÓN DEL ESQUEMA DE ASEO CON LAS COMUNIDADES



ASISTENCIA ACTIVIDADES PLAN DE CAMPAÑAS					
LOCALIDAD	ASISTENCIA 2018 - DIC 2021	ASISTENCIA ENERO – DIC 2022	ASISTENCIA FEB – DIC 2023	ASISTENCIA ENERO – NOV 2024	TOTAL
Antonio Nariño	853	546	686	504	2.589
Barrios Unidos	10.193	2.344	3.536	121	16.194
Bosa	1.294	598	685	479	3.056
Candelaria	1.225	812	155	400	2.592
Chapinero	964	1.769	1.694	1.022	5.449
Ciudad Bolívar	2.100	605	600	297	3.602
Engativá	19.126	3.342	3.852	2.579	28.899
Fontibón	18.803	5.644	4.797	2.944	32.188
Kennedy	23.340	7.313	10.907	10.050	51.610
Los Mártires	504	587	726	311	2.128
Puente Aranda	962	644	802	354	2.762
Rafael Uribe	1.941	610	706	363	3.620
San Cristóbal	3.948	660	1.982	2.082	8.672
Santa Fe	2.963	1.194	563	2.348	7.068
Suba	10.303	2.554	3.602	2.619	19.078
Sumapaz	28	0	0	0	28
Teusaquillo	795	605	746	407	2.553
Tunjuelito	1.413	671	879	335	3.298
Usaquén	1.835	3.681	2.612	1.478	9.606
Usme	3.670	2.204	1.983	1.306	9.163
<b>TOTAL</b>	<b>106.260</b>	<b>36.383</b>	<b>41.513</b>	<b>29.999</b>	<b>214.155</b>

Fuente: Informe de Interventoría No 82.

### 6. Reporte los estímulos hechos por parte de la UAESP a los conjuntos, viviendas y comunidades, que hacen adecuado manejo de las basuras, reciclando en la fuente por localidad.

Como es de su conocimiento, la actual concesión previó la dotación de contenedores para la ubicación de materiales reciclables (tapa blanca), que debían ubicarse en espacio público para promover la separación y adecuado manejo de estos materiales, pero esta infraestructura no fue de buen recibo de los recicladores por lo que se entregaron mas de 5.000 contenedores en diversos puntos de la ciudad principalmente Unidades Residenciales, colegios y usuarios comerciales, que precisamente son actualmente objeto de verificación sobre su uso adecuado.

Ahora bien, a partir del mes de febrero de 2025 y después de un intenso proceso de concertación con las organizaciones de recicladores de oficio, se establecerán en Bogotá las “rutas de reciclaje” ejecutadas por las mismas organizaciones de recicladores que han recibido apoyo económico de la UAESP para realizar la labor de capacitación puerta a puerta, definición de macro y micro ruta con sus respectivas frecuencias y horarios y dotación de elementos de recordación y cumplimiento de la ruta de servicio de forma ordenada, permanente y eficiente. La meta es capacitar y vincular a 300.000 usuarios, cumpliendo las rutas definidas.



Al contestar, por favor cite el radicado:

No.: **20252000022721**

Página 13 de 23

Bogotá D.C., 29 de Enero de 2025

***7. Informe con es la estrategia interinstitucional, los recursos, con las alcaldías locales el IDPAC, para hacer de Bogotá una ciudad limpia y con cultura de reciclaje y recuperación de en la fuente.***

Como ya se mencionó, la estrategia de intervención incluye una intensa labor de divulgación y una acción directa de las alcaldías locales. Ahora bien, podemos agregar que cada enlace territorial de la UAESP tiene como meta la eliminación de un número progresivo de puntos críticos, para lo cual debe coordinar con la alcaldía local y con los miembros de los otros equipos de la UAESP (caza infractores, brigada carretera, etc) a fin de lograr el propósito desde su causa generadora.

En cuanto a la capacitación de los usuarios para la selección en la fuente, además de la actividad puerta a puerta ya mencionada que realizará cada organización de recicladores, se fortalecerán las acciones de divulgación asociadas a la ruta del reciclaje. Las capacitaciones abiertas sin vinculación directa del servicio, generan desestímulo del ciudadano que realiza la tarea de selección, pero no observa que se recoja selectivamente, por tanto, estamos concentrados en labores más puntuales y de resultado concreto.

***8. Reporte en número de canecas de basura instaladas en la vigencia 2016 a 2019, vigencia 2020 a 2024, sobre el número de canecas destruidas y hurtadas la inversión en cada vigencia. Informe el número de contenedores instalados por localidad Vs los destruidos y hurtados, su valor en pesos en cada vigencia.***

A continuación, se detalla la información sobre cestas en espacio público.

- **Cestas públicas instaladas 2016 a 2018**

Se anexa reporte del formato Costos de limpieza urbana, barrido y limpieza de vías y áreas públicas - Resolución SSPD N° 20174000237705 de 2017, consultado del Sistema Único de Información – SUI, de la Superintendencia de Servicios Públicos Domiciliarios. En este reporte, podrá identificar las columnas N. Cestas Inicio (Cestas instaladas con corte a cada periodo y que no han cumplido vida útil de 60 meses) y N. Cestas Mantenimiento (Cestas instaladas con corte a cada periodo que son objeto de mantenimiento), correspondiente al número de cestas públicas instaladas por los prestadores del servicio público de aseo en su momento.

- **Cestas públicas instaladas y destruidas / hurtadas vigencia febrero 2018 a noviembre 2024 (contratos de concesión Áreas de Servicio Exclusivo)**

A continuación, se comparte la información de cestas instaladas y destruidas / hurtadas con corte al mes de noviembre de 2024:

Bogotá D.C., 29 de Enero de 2025

## CESTAS PÚBLICAS

NOVIEMBRE DE 2024



TOTALIDAD DE CESTAS			
TIPO CESTA	PORCENTAJE	CANTIDAD CESTAS	CANTIDAD PUNTOS
TIPO 1 (M-121)	60%	8.718	4.359
TIPO 2 (M-123)	20%	2.906	1.453
TIPO 3 (M-124)	20%	2.906	1.453
TOTAL (*)	100%	14.530	7.265

NOVEDADES			
TIPO CESTA	DAÑO POR TERCEROS	HURTADAS	PORCENTAJE
TIPO 1 (M-121)	1.011	433	17%
TIPO 2 (M-123)	219	766	34%
TIPO 3 (M-124)	243	818	37%
TOTAL (*)	1.473	2.017	24%

Fuente: Informe mensual del Concesionario del mes de noviembre de 2024.  
\*Las cantidades se encuentran en unidades de cestas.

MANTENIMIENTO DE CESTAS			
CANTIDAD DE CESTAS EXISTENTES	CANTIDAD DE CESTAS TIPO I (M-121)	CANTIDAD DE CESTAS TIPO II (M-123)	CANTIDAD DE CESTAS TIPO III (M-124)
4.352	8.285	2.140	2.088

Nota: El Concesionario instaló puntos de cestas adicionales en la localidad de Sumapaz.

Fuente: Informe de Interventoría No. 82 – Consorcio Proyección Capital

## CESTAS PÚBLICAS

NOVIEMBRE DE 2024



TOTALIDAD DE CESTAS			
TIPO CESTA	PORCENTAJE	CANTIDAD CESTAS	CANTIDAD PUNTOS
TIPO 1 (M-121)	60%	15.416	7.708
TIPO 2 (M-123)	20%	5.138	2.569
TIPO 3 (M-124)	20%	5.138	2.569
TOTAL	100%	25.692	12.846

NOVEDADES			
TIPO CESTA	DAÑO POR TERCEROS	HURTADAS	PORCENTAJE
TIPO 1 (M-121)	1936	1.671	23%
TIPO 2 (M-123)	34	4.129	81%
TIPO 3 (M-124)	285	2.685	58%
TOTAL (*)	2.255	8.485	42%

Fuente: Informe mensual del Concesionario del mes de noviembre de 2024.  
\*Las cantidades se encuentran en unidades de cestas.

MANTENIMIENTO DE CESTAS			
CANTIDAD DE CESTAS EXISTENTES	CANTIDAD DE CESTAS TIPO I (M-121)	CANTIDAD DE CESTAS TIPO II (M-123)	CANTIDAD DE CESTAS TIPO III (M-124)
4.294	13.725	1.009	2.453

Fuente: Informe de Interventoría No. 82 – Consorcio Proyección Capital



Al contestar, por favor cite el radicado:

No.: **20252000022721**

Página 15 de 23

Bogotá D.C., 29 de Enero de 2025

## CESTAS PÚBLICAS

NOVIEMBRE DE 2024



TOTALIDAD DE CESTAS			
TIPO CESTA	PORCENTAJE	CANTIDAD CESTAS	CANTIDAD PUNTOS
TIPO 1 (M-121)	60%	9.736	4.868
TIPO 2 (M-123)	20%	3.246	1.623
TIPO 3 (M-124)	20%	3.246	1.623
<b>TOTAL</b>	<b>100</b>	<b>16.228</b>	<b>8.114</b>

MANTENIMIENTO DE CESTAS			
CANTIDAD DE CESTAS EXISTENTES	CANTIDAD DE CESTAS TIPO I (M-121)	CANTIDAD DE CESTAS TIPO II (M-123)	CANTIDAD DE CESTAS TIPO III (M-124)
3.197	7.480	758	1.020

NOVEDADES*			
TIPO CESTA	DAÑO POR TERCEROS	HURTADAS	PORCENTAJE
TIPO 1 (M-121)	NR**	2.256	23%
TIPO 2 (M-123)	NR**	2.488	77%
TIPO 3 (M-124)	NR**	2.226	69%
<b>TOTAL</b>	<b>NR**</b>	<b>6.970</b>	<b>43%</b>

\*El Concesionario en su informe mensual reporta las novedades de cestas como "Ausentes" y "Hurtadas" por tándem de cestas, razón por la cual, la Interventoría relaciona los totales en la columna hurtadas.

\*\*NR: No Reporta

\*\*\*El Concesionario en su informe mensual reporta la cantidad de cestas por tándem; por lo que las cantidades relacionadas por la Interventoría son convertidas a unidades.

Fuente: Informe de Interventoría No. 82 – Consorcio Proyección Capital

## CESTAS PÚBLICAS

NOVIEMBRE DE 2024



TOTALIDAD DE CESTAS			
TIPO CESTA	PORCENTAJE	CANTIDAD CESTAS	CANTIDAD PUNTOS
TIPO 1 (M-121)	60%	6.876	3.438
TIPO 2 (M-123)	20%	2.290	1.145
TIPO 3 (M-124)	20%	2.290	1.145
<b>TOTAL</b>	<b>100</b>	<b>11.456</b>	<b>5.728</b>

MANTENIMIENTO DE CESTAS			
CANTIDAD DE CESTAS EXISTENTES	CANTIDAD DE CESTAS TIPO I (M-121)	CANTIDAD DE CESTAS TIPO II (M-123)	CANTIDAD DE CESTAS TIPO III (M-124)
2.380	5.511	186	369

NOVEDADES			
TIPO CESTA	CESTAS HURTADAS	CESTAS CON DAÑO- FUERA DE SERVICIO	PORCENTAJE
TIPO 1 (M-121)	0	4.659	68%
TIPO 2 (M-123)	0	91	4%
TIPO 3 (M-124)	0	274	12%
<b>TOTAL</b>	<b>0</b>	<b>5.024</b>	<b>44%</b>

Fuente: Informe mensual del Concesionario del mes de noviembre de 2024.

\*Las cantidades se encuentran en unidades de cestas.

Fuente: Informe de Interventoría No. 82 – Consorcio Proyección Capital



Al contestar, por favor cite el radicado:

No.: **20252000022721**

Página 16 de 23

Bogotá D.C., 29 de Enero de 2025

## CESTAS PÚBLICAS

NOVIEMBRE DE 2024



TOTALIDAD DE CESTAS				NOVEDADES*			
TIPO CESTA	PORCENTAJE	CANTIDAD CESTAS	CANTIDAD PUNTOS	TIPO CESTA	DAÑO POR TERCEROS	HURTADAS	PORCENTAJE
TIPO 1 (M-121)	60%	7.698	3.849	TIPO 1 (M-121)	345	2.035	31%
TIPO 2 (M-123)	20%	2.566	1.283	TIPO 2 (M-123)	42	2.361	94%
TIPO 3 (M-124)	20%	2.566	1.283	TIPO 3 (M-124)	148	1.328	57%
<b>TOTAL</b>	<b>100</b>	<b>12.830</b>	<b>6.415</b>	<b>TOTAL</b>	<b>535</b>	<b>5.724</b>	<b>49%</b>

MANTENIMIENTO DE CESTAS			
CANTIDAD DE CESTAS EXISTENTES	CANTIDAD DE CESTAS TIPO I (M-121)	CANTIDAD DE CESTAS TIPO II (M-123)	CANTIDAD DE CESTAS TIPO III (M-124)
2.617	5.792	234	1.336

Fuente: Informe mensual del Concesionario del mes de noviembre de 2024.  
\*Las cantidades se encuentran en unidades de cestas.

Fuente: Informe de Interventoría No. 82 – Consorcio Proyección Capital

Se anexan los informes de interventoría consolidados al cierre de cada vigencia para su conocimiento y fines pertinentes.

- **Inversión en cada vigencia frente a las cestas dañadas o hurtadas**

Dentro de la vigencia del esquema actual del servicio público de aseo, no se ha efectuado reposición de cestas dañadas o hurtadas.

- **Contenedores instalados previo a febrero de 2018**

No se contaba con contenedores instalados en el marco del servicio público de aseo.

- **Contenedores instalados por localidad, corte noviembre 2024**

Con corte al mes de noviembre de 2024, se cuenta con la siguiente información de contenedores instalados:



Al contestar, por favor cite el radicado:

No.: **20252000022721**

Página 17 de 23

Bogotá D.C., 29 de Enero de 2025

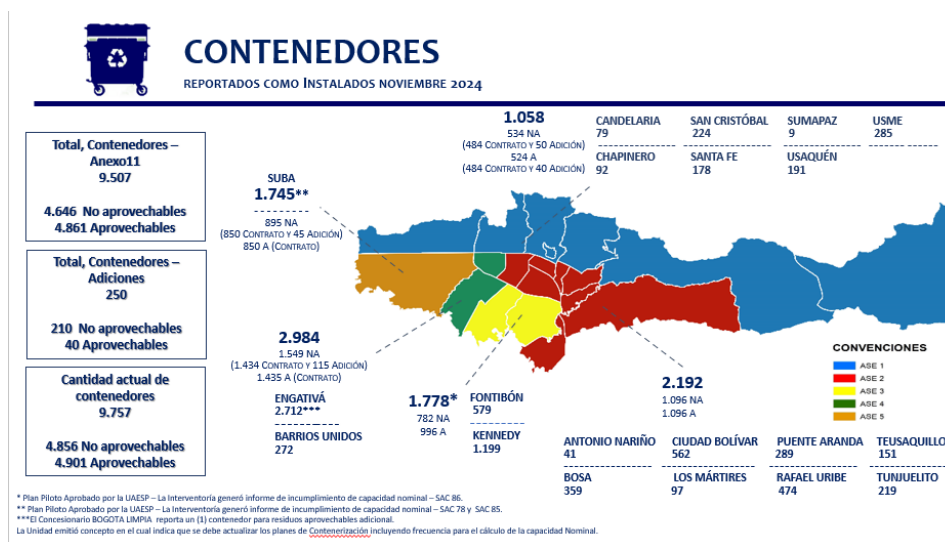

Fuente: Informe de Interventoría No. 82 – Consorcio Proyección Capital

Se anexan los informes de interventoría consolidados al cierre de cada vigencia para su conocimiento y fines pertinentes.

- **Contenedores destruidos / hurtados noviembre de 2024**

De acuerdo con la información presentada en diciembre de 2024 por parte de la interventoría Consorcio Proyección Capital, a corte de noviembre de 2024 se han reemplazado 2.657 contenedores, lo que equivale al 27,23%. A continuación, se presenta gráficamente la cantidad de contenedores reemplazados por cada una de las Áreas de Servicio Exclusivo. Las principales causas del reemplazo de los contenedores se enfocan en la afectación de este mobiliario por vandalismo.



Al contestar, por favor cite el radicado:

No.: **20252000022721**

Página 18 de 23

Bogotá D.C., 29 de Enero de 2025



## CONTENEDORES

CONTENEDORES REEMPLAZADOS NOVIEMBRE- 2024

**2.657 Contenedores  
Reemplazados  
27,23%**

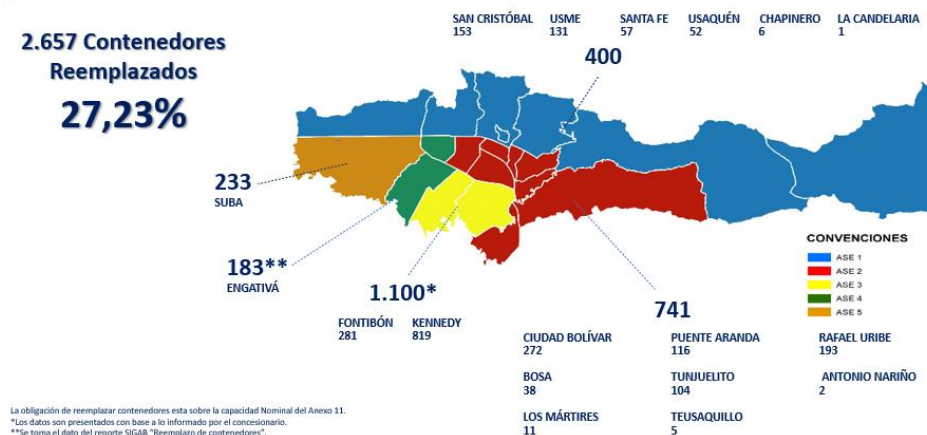

Fuente: Informe de Interventoría No. 82 – Consorcio Proyección Capital

Se anexan los informes de interventoría consolidados al cierre de cada vigencia para su conocimiento y fines pertinentes.

### • Valor Contenedores

La contenerización de residuos sólidos para recolección se planteó como criterio de calidad en la licitación pública UAESPLP-02 de 2017, para la adjudicación de la Prestación del Servicio Público de Aseo mediante las Área de Servicio Exclusivo (ASE), como puntaje adicional para los proponentes que ofertaran la instalación de contenedores como sistema de presentación y recolección de residuos.

La oferta fue realizada por los proponentes y producto del proceso licitatorio se convirtió en una obligación contractual para los cinco (5) concesionarios. Por lo anterior, no existió un contrato o convenio específico para implementar contenedores, sino que se incorporó como obligación de los concesionarios de las ASE en la licitación. Es decir, en el marco de la instalación de los 10.748 contenedores iniciales no se ha asignado, comprometido o ejecutado presupuesto por parte de la Entidad para la instalación y mantenimiento de estos, toda vez que de acuerdo con lo establecido en la Licitación Pública 02 de 2017, esta es una responsabilidad exclusivamente de cada uno de los concesionarios.

Ahora bien, sobre la ubicación de contenedores soterrados y adicionales a los inicialmente ofrecidos por los operadores, es pertinente advertir que su financiación se realizó con cargo a los recursos aportados por los concesionarios al momento de adjudicar la licitación, como “obligaciones de hacer” por lo cual no ha generado inversión directa del Distrito.

Bogotá D.C., 29 de Enero de 2025

**9. Informe en número de personas capacitadas por parte de UAESP, sobre el manejo de canecas, contenedores, basuras, escombros y materiales reciclables, por localidad.**

Desde febrero de 2018 y con corte al mes de noviembre de 2024, los concesionarios reportan que se ha sensibilizado un total de 1.956.338 personas sobre el esquema de aseo y 214.155 personas sobre la importancia de la cultura ciudadana y la separación en la fuente. Estas actividades de sensibilización son enfocadas a socializar los horarios y frecuencias de recolección para carga lateral y trasera, la apropiada separación en la fuente, disposición de los residuos sólidos, importancia del buen uso de las cestas públicas y contenedores, invitación a Ecopuntos, Ecorutas y Código Nacional de Seguridad y Convivencia Ciudadana (Ley 1801 de 2016), con énfasis en el uso de la línea 110 para la recolección de escombros y residuos especiales, entre otros temas relacionados con la prestación del servicio público de aseo. El detalle por localidad se presentó como respuesta a la pregunta 5.

**10. Presente el programa de responsabilidad social con las comunidades de Mochuelo bajo, alto y Pasquilla, número de beneficiarios, recursos invertidos, número de demandas y soluciones para la salud y el bienestar de estas comunidades afectadas directamente por la emisión de gases, lixiviados, plagas, pérdida de cosechas y enfermedades en animales y personas.**

Inicialmente es importante indicar que mediante resolución 2320 de 2014, la Corporación Autónoma Regional de Cundinamarca – CAR, definió su artículo segundo el área de influencia para el proyecto relleno sanitario Doña Juana, describiendo lo siguiente: “Reponer el artículo 9 (numeral 1) de la Resolución 1351 de 2014, en el sentido de modificar el cuadro contenido en el mismo, tal como se indicó en la parte motiva del presente proveído, razón por la cual el cuadro del artículo 9 (numeral 1) del citado acto quedará así:”

**Coordenadas que delimitan el área de influencia del relleno sanitario ubicado al interior del Parque de innovación Doña Juana.**

PUNTO	MAGNA SIRGAS- PLANAS DE GAUSS KRÜGER	
	NORTE	ESTE
1	985254,695	989323,862
2	985254,695	996289,105
3	992052,034	996289,105
4	992052,034	989323,862

Fuente: Tomado de la resolución CAR 2320 de 2014

De esta manera, se observa que el polígono del cual trata la resolución de la CAR, abarca parte de la localidad de Usme y parte de la localidad de Ciudad Bolívar, esta última principalmente en suelo rural lo que corresponde a las Veredas Mochuelo Alto y Mochuelo Bajo, incluyendo además algunas zonas remanentes (con muy poca extensión) de veredas como Quiba y Pasquilla; tal como se muestra a continuación:



Al contestar, por favor cite el radicado:

No.: **20252000022721**

Página 20 de 23

Bogotá D.C., 29 de Enero de 2025

### Delimitación del Área de influencia del relleno sanitario ubicado al interior del Parque de innovación Doña Juana.

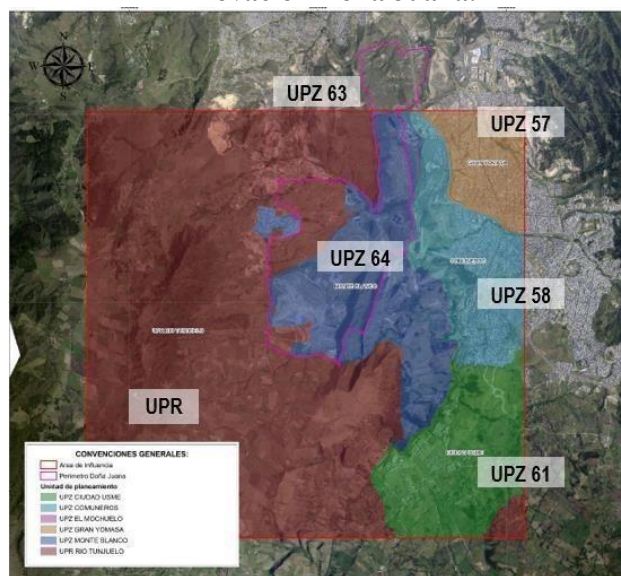

Fuente: Equipo SDF

En este orden de ideas, con el fin de atender a la comunidad asentada en el polígono establecido, la Unidad Administrativa Especial de Servicios Públicos – UAESP implementa el Plan de Gestión Social – PGS, adoptado mediante Resolución UAESP 708 de 2021, con 22 proyectos enfocados a temas sociales, ambientales y educación, dividido en 5 líneas estratégicas, 19 programas y 22 proyectos.

En la vigencia 2024, se continuó con el apoyo a la educación de la comunidad fortaleciendo la oferta de oportunidades a través de la Agencia Distrital para la Educación Superior, la Ciencia y la Tecnología ATENEA con 10 becas completas para estudiar en cualquier Universidad pública o privada y cursos cortos para educación no formal, mediante los programas “Jóvenes a la E” y “Talento Capital” respectivamente con una inversión de \$1.050 millones de pesos por parte de la UAESP. Adicionalmente, más de 400 estudiantes que venían vinculados continúan recibiendo auxilios educativos de 2 s.m.l.m en las Universidades Distrital, Nacional, Pedagógica y UNAD, como se indica a continuación.

### Beneficios otorgados durante 2024-1

Convenio/vigencia	Universidad	No. estudiantes	Semestre apoyo
583 de 2023	Nacional de Colombia	110	2024-1
604 de 2023	Distrital Francisco José de Caldas	105	2024-1



Al contestar, por favor cite el radicado:

No.: **20252000022721**

Página 21 de 23

Bogotá D.C., 29 de Enero de 2025

809 de 2022	Pedagógica Nacional	137	2024-1
615 de 2023	Nacional Abierta y a Distancia	82	2024-1
<b>Total</b>		<b>434</b>	

Fuente: equipo territorial SDF, enero 2025

Para el segundo semestre, se realizó el compromiso de recursos correspondientes a la vigencia 2024, para la suscripción de convenios así:

#### Convenios universitarios suscritos en 2024

Convenio	Universidad	Semestre apoyo	No. estudiantes	Plazo	Valor comprometido UAESP
246 de 2024	Nacional Abierta y a Distancia	2024-2	54	10.5 meses <sup>1</sup>	\$319.175.300 <sup>2</sup>
		2025-1	Por definir		
560 de 2024	Distrital Francisco José de Caldas	2024-2	Por definir <sup>3</sup>	3 meses (inicio 27/12/2024)	\$ 259.618.000
539 de 2024	Pedagógica Nacional	2024-2	114	3 meses (inicio 02/12/2024)	\$312.000.000

- 1) Plazo inicial 6 meses, plazo prorrogado mediante modificación No. al convenio 4.5 meses.
- 2) Valor inicial \$213.200.000, valor adicionado mediante modificación No. 1 al convenio \$ 105.975.300
- 3) Debido a situaciones de paro en la Universidad, el semestre 2024-2 finalizará el febrero de 2025, por lo que el proceso de convocatoria y entrega de apoyos está programado a partir de enero 2025; el cupo disponible para apoyo a estudiantes es de 89.

Ahora bien, la nueva apuesta que esta administración ha venido promoviendo se refiere al fortalecimiento de proyectos productivos que permitan a estas comunidades compensar realmente las afectaciones socioambientales de la ubicación del PIDJ con la generación de ingresos efectivos y sostenibles. Para ello se suscribió el Convenio Interadministrativo 413 de 2024 con Propais, por valor de \$2.000 millones de pesos, que permitirá apoyar iniciativas comunitarias e individuales en la zona según la convocatoria pública realizada para tal efecto, cuyos resultados se presentarán en próximos días.

Finalmente es importante destacar que se ha contratado el mantenimiento de la infraestructura construida para bienestar social “manzana del cuidado” en Mochuelo bajo y “centro multipropósito” en Mochuelo alto, para garantizar su correcto funcionamiento, por valor de \$634 millones.

En total la inversión social durante 2024 en la zona supera el monto de \$4.500 millones como se muestra a continuación.



Al contestar, por favor cite el radicado:

No.: **20252000022721**

Página 22 de 23

Bogotá D.C., 29 de Enero de 2025

### Recursos 2024 comprometidos en proyectos del Plan de Gestión Social

Proyecto/actividad	Descripción	Valor comprometido
Convenios universitarios	Convenios con la UNAD, UD-FJC y UPN	\$ 890.793.300
Convenios ATENEA	Jóvenes a la E y Talento capital	\$ 1.050.000.000
Convenio PROPAIS	Apoyo a proyectos productivos	\$ 2.000.000.000
Adecuaciones	Mantenimiento preventivo y correctivo en las instalaciones ubicadas en los Mochuelos	\$ 638.886.987
<b>Total, comprometido</b>		<b>\$ 4.579.680.287</b>

Fuente: equipo territorial SDF, enero 2025

Por otro lado, en relación con la segunda parte de la pregunta, en donde se indaga sobre

*“(…) número de demandas y soluciones para la salud y el bienestar de estas comunidades afectadas directamente por la emisión de gases, lixiviados, plagas, pérdida de cosechas y enfermedades en animales y personas.”*

Es necesario indicar que la UAESP carece de competencia para el seguimiento, validación o verificación de las condiciones de salud en la población que habita en zonas aledañas al relleno sanitario ubicado al interior del Parque de Innovación Doña Juana, por cuanto esto sería facultad de los organismos de salud a través de los mecanismos que se implementen para el distrito; sin embargo, a partir de lo dispuesto por la autoridad ambiental a través del Plan de Manejo Ambiental – PMA, el operador Centro de Gerenciamiento de Residuos Doña Juana – CGR DJ, está en obligación de recibir y atender las solicitudes de comunidad, acción que es objeto de seguimiento por parte de la firma interventora a cargo de la firma Unión Temporal Inter DJ, en tal sentido, durante el 2024 se pudo identificar lo siguiente en cuanto a Peticiones, Quejas, Reclamos y solicitudes:

### PQRS recibidas por el operador CGR DJ durante 2024

Tema de la PQRS	Cantidad
Afectaciones a la salud	4
Apoyo económico	9
Aumento de vectores	17
Condiciones ambientales	8
Incremento de Olores	4
Indemnización	1
Proyectos CGR	7
Seguridad	1
Solicitud de información	4
Veeduría ciudadana	2
<b>Total general</b>	<b>57</b>

Fuente: equipo SDF, basado en informes mensuales de la interventoría Unión temporal Inter DJ, enero de 2025



Al contestar, por favor cite el radicado:

No.: **20252000022721**

Página 23 de 23

Bogotá D.C., 29 de Enero de 2025

#### PQRS recibidas por el operador CGR DJ durante 2024

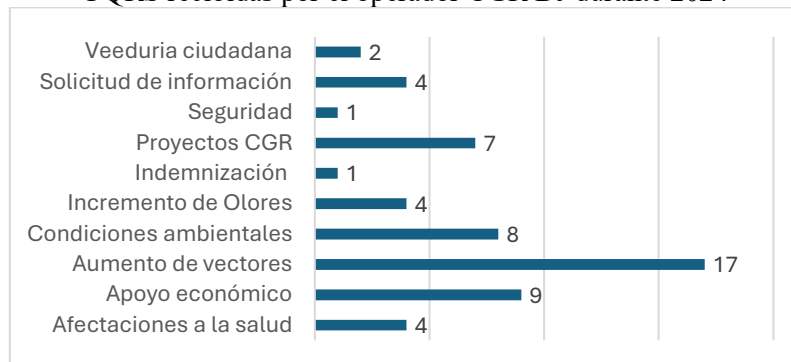

Fuente: equipo SDF, basado en informes mensuales de la interventoría Unión temporal Inter DJ, enero de 2025

Finalmente, cada una de las solicitudes presentadas por la comunidad son tramitadas por parte del operador CGR DJ, lo que se verifica por parte de la interventoría Inter DJ, garantizando que se responda a cada peticionario y se tomen las medidas a que haya lugar, para mitigar las situaciones expuestas.

Con lo anterior, damos por tramitada su solicitud y quedamos atentos a cualquier información adicional que se requiera sobre el particular.

Cordialmente,

  
**CONSUELO ORDÓÑEZ DE RINCÓN**  
 Directora General

Anexos: Carpeta ZIP

Elaboró: Giovanni Castellanos Uribe – Contratista RBL 

Revisó: Paula Andrea Giraldo – Contratista Dirección General 

Aprobó: Andrea Carolina Marú Ruíz – Subdirectora de Recolección, Barrido y Limpieza – RBL  Andrea C. Marú R.

Andrea Karakalpakis Trujillo – Subdirectora de Aprovechamiento (E) 

Víctor Moreno - Subdirección de Disposición Final 